

## Proyecto 22OVM1\_3

### **CULTIVO DE TERFEZIA CLAVERYI COMO ALTERNATIVA EN ZONAS ARIDAS DE LA ZONA DEL SAHUES (ABANILLA).**

- Área:** AGRICULTURA
- Ubicación:** La Huerta de Sahués (Abanilla)
- Coordinación:** Álvaro García Ortega
- Técnicos:** Álvaro García Ortega, David González Martínez y José Antonio Villa Lucas.
- Duración:** Enero 2022- Diciembre 2022
- Financiación:** A través del Programa de Desarrollo Rural de la Comunidad Autónoma de la Región de Murcia.

## Contenido

1. JUSTIFICACIÓN Y OBJETIVOS .....	3
2. BREVE DESCRIPCIÓN DEL PROYECTO .....	6
3. PERFIL DEL POTENCIAL BENEFICIARIO FINAL DEL PROYECTO.....	6
4. ACTIVIDADES DE DIVULGACIÓN.....	7
5. ACTIVIDAD DE DEMOSTRACIÓN.....	7
5.1. Cultivo y variedades, características generales.....	7
5.2. Ubicación del proyecto y superficie.....	8
5.3. Diseño estadístico y características de las parcelas demostración.....	9
5.4. Características del agua, suelo y clima.....	10
5.5. Fases de la actividad de demostración.....	12
5.6. Controles a realizar.....	13
5.7. Parámetros y controles a realizar.....	14
6. CALENDARIO DE ACTUACIONES .....	15



## 1. JUSTIFICACIÓN Y OBJETIVOS

La *Terfeziia claveryi* (conocida como Turma) es una especie de las denominadas trufas del desierto más importantes por su interés ecológico y económico.

Las trufas de desierto son hongos ascomicetos hipogeos comestibles. Se hallan asociadas simbióticamente a las plantas del género *Helianthemum*, también llamadas jarillas.

La puesta en marcha de plantaciones de trufa de desierto ofrece la posibilidad de revalorizar el uso de suelos de zonas áridas o semiáridas antes no cultivables, así como su compatibilización con otros cultivos de secano (almendro, olivo, etc...). Puede ser una alternativa rentable frente a ciertos cultivos actuales del campo murciano cuya viabilidad se ve seriamente comprometida debido a sus altas necesidades de agua y a las enormes dificultades de disponer de este recurso, cada vez más escaso.

En comparación con la trufa negra, la del desierto (cuya producción lidera a nivel mundial Marruecos) es mucho más productiva, puesto que produce desde el primer o segundo año de plantación, mientras que el tiempo medio de producción de la primera es de 7 a 8 años

### REPERCUSIÓN ECONÓMICA

Desde el punto de vista de la rentabilidad, las trufas del desierto o turmas alcanzan precios de entre 20 y 60 euros por kilo. Generalmente a partir de la segunda primavera tras su plantación, comienza la producción, la cual alcanza su madurez entre el sexto y séptimo año. La producción media se sitúa en torno a los 400 kg / hectárea para cultivos en secano.

Las trufas de desierto son un producto muy apreciado en los países del Golfo Pérsico, donde se pagan precios de hasta 220 euros por kilo. Por tanto su mercado de exportación es importante.

Su alta y temprana productividad unida a unos bajos costes de manejo hace que plantaciones de trufa del desierto o turmas sean altamente rentables.

REPERCUSIÓN SOCIAL Y ALIMENTARIA.

El cultivo de la trufa del desierto o turma incorpora un producto novedoso, autóctono del sudeste español, rico en proteínas y antioxidantes y de alto valor añadido.

PROPIEDADES NUTRICIONALES	
Proteínas (g/Kg de trufa)	160
Lípidos (g/Kg de trufa)	69,5
Fibra (g/Kg de trufa)	83,2
Carbohidratos (g/Kg de trufa)	646
Ratio Ácidos grasos saturados/insaturados	1,6
Ratio ácidos graso poliinsaturados/mono-insaturados	5,00
Ratio ácido linoleico/oleico	6,6
PROPIEDADES ANTIOXIDANTES	
% inhibición de daño causado por radicales OH-	87,8
% inhibición de Peroxidación de Lípidos.	95,7

Tabla1: Propiedades de *Terfeziia claveryi*.

La turma es considerada un alimento bastante saludable, hipocalórico, muy proteico (20% sobre peso seco) y rico en fibra. El consumo de 250g de trufas del desierto aporta un 23-27% de las proteínas recomendadas y un 16-22% de fibra recomendada. Además, contienen gran cantidad de ácidos grasos insaturados (entre los que predomina el linoleico), fenoles, vitamina A,C,  $\beta$  caroteno y sus propiedades antioxidantes son altas (superior al vino tinto).

Desde el punto de vista gastronómico las trufas del desierto se pueden consumir tanto en fresco (para guisos, a la plancha), como congelado o enlatado, pero además de su elevado interés nutricional, destaca su valor ecológico ya que su implantación en zonas áridas permite combatir la desertización, constituyendo una alternativa agroforestal importante para aquellas zonas afectadas por este fenómeno adverso.

REPERCUSIÓN AMBIENTAL

Se trata de un cultivo de secano que no requiere fertilización ni el uso de pesticidas y/o fungicidas. Esto en su conjunto hace que sea un cultivo de bajo impacto medioambiental y ecológico. Además, estos hongos son considerados “sumideros de CO2” frente al cambio climático, al tiempo que facilitan la agregación del suelo y la cobertura vegetal en zonas de suelos pobres, carentes de otro uso, factores clave en la lucha contra el cambio climático y la desertificación.

Otro aspecto interesante es su cultivo en aquellas parcelas agrícolas abandonadas, por darle un uso rentable y evitar así, los problemas típicos del abandono de tierras agrícolas y proliferación de plagas.

A nivel regional, este cultivo se está introduciendo con éxito desde hace un tiempo en la zona del Noroeste y centro de la Región. También hay plantaciones en Corvera, en el Campo de Cartagena y en el Alto Guadalentín, pero hasta el momento no hay ninguna plantación **con un nivel de aridez tan alto como el que presenta la zona del Sahues en Abanilla.**

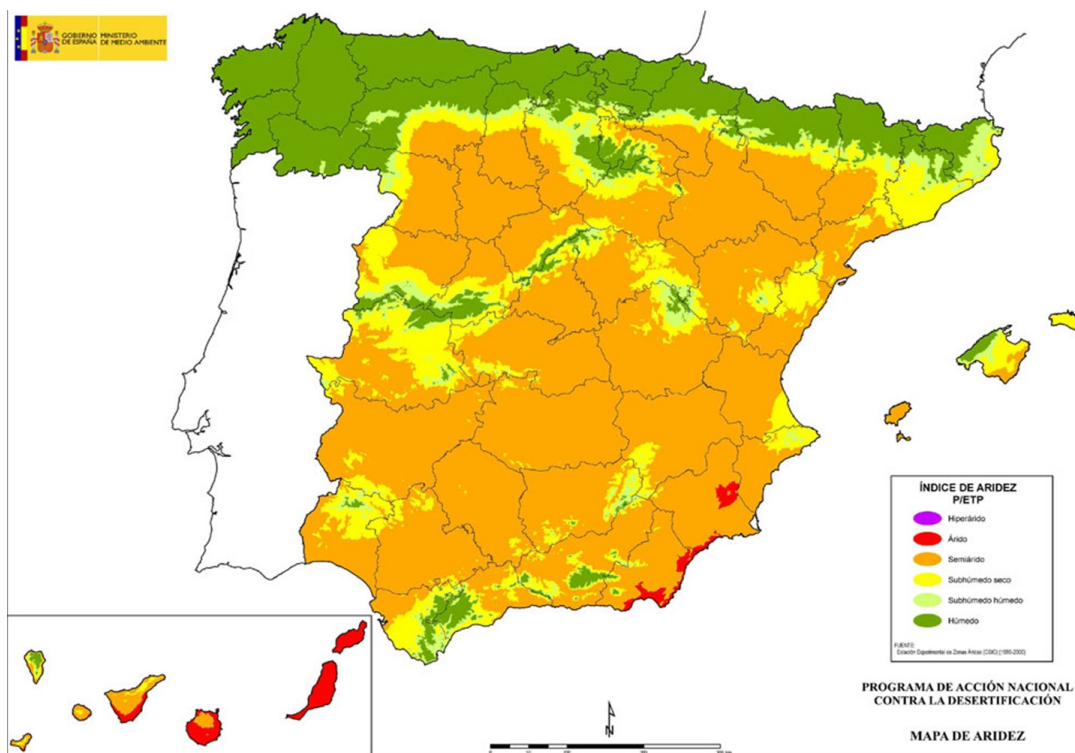

## 2. BREVE DESCRIPCION DEL PROYECTO

El presente proyecto tiene como objetivo demostrar la viabilidad del comportamiento agronómico del cultivo de este hongo en la zona del Llano del Sahues, con el fin de ofrecer una alternativa viable para los agricultores de la comarca, tanto desde el punto de vista económico como desde el punto de vista medioambiental.

Este proyecto se prevé que tenga una duración de 5 años, plantándose el primer y segundo año, previéndose recolectar en el 2º o tercer año. Este será el 2º año, necesitarremos un tercer año para terminar de plantar todas las plantas debido a la pérdida de las últimas 250 plantas de *Helianthemum almeriense*.

La plantación se compone de 500 plantas de *Helianthemum spp micorrizadas* que a su vez se compone de 2 subplantaciones de 250 plantas con diferentes huéspedes de *Helianthemum violaceum* y de *Helianthemum almeriense*.

A mediados de Noviembre de 2021 vamos a recibir unas 250 plantas de forma gratuita y desinteresada por nuestro proveedor para sustituir a las 250 *Helianthemum almeriense* que se plantaron en Octubre de 2021 donde aun había muchísimo calor e hizo que la plantación, no se adaptara al trasplante adecuadamente, produciéndose casi la totalidad de mortalidad en las plantas. Estas 250 plantas serán 125 de *Helianthemum almeriense* y 125 de *Helianthemum violaceum*, para que sean comparables entre ellas porque las plantadas de *Helianthemum violaceum* en 2019 tendrán 2 años más.

## 3. PERFIL DEL POTENCIAL BENEFICIARIO FINAL DEL PROYECTO.

Este proyecto va dirigido a:

- Participantes que deben desarrollar o está en disposición de iniciar su actividad en el sector agrario, alimentario y forestal, así como en la gestión de tierras y otros agentes económicos que constituyan una PYME cuyo ámbito de actuación sea el medio rural.
- Aquellas personas que están en disposición de iniciar su actividad deberán acreditar su compromiso a trabajar en los sectores indicados en el párrafo anterior
- Al tipo de participante establecido en el artículo 14.2 del Reglamento 1305/2013.

#### 4. ACTIVIDADES DE DIVULGACIÓN.

Actuaciones	Si/No	Observaciones
1. Publicación Consejería	No	
2. Otras publicaciones	No	
3. Jornada técnica	No	
4. Acción formativa	No	
5. Memoria inicial proyecto.	Si	Publicacion en la web
6. Informes de seguimiento. Actividad demostración.	Si	
7. Informe anual de resultados. Actividad demostración.	Si	
8. Visitas a parcela demostración. Actividad demostración.	Si	
9. Otras		

#### 5. ACTIVIDAD DE DEMOSTRACIÓN.

La actividad de demostración consistirá en la implantación de una parcela agrícola con las especificaciones que a continuación se detallan

##### 5.1. Cultivo y variedades, características generales.

Indicar *Terfezia claveryi* es una especie primaveral que crece en terrenos básicos, asociada a las raíces de *Helianthemum spp.*, que se distribuye por la zona este de la Península Ibérica, presenta carpóforos globosos de 2-12 cm de diámetro con forma de tubérculo y superficie pardo-rojiza. El interior es rosa pálido. Muestra un olor ligeramente fúngico, perfumado y agradable. El sabor recuerda sutilmente al de la avellana, con una textura compacta incluso crujiente, muy placentera en boca.





Foto1: *Terfezia claveryi*



Foto 2: Planta huésped. *Helianthemum spp*

Es un cultivo que se adapta bien al riego deficitario, sólo requiriendo riegos de plantación y riegos de apoyo durante el cultivo, en los meses de agosto a noviembre anterior al año de fructificación, el cual empieza a los 12-18 meses de su plantación.

Las terfezias emergen y forman un montículo y agrietamiento en el terreno que revelan su presencia, no necesitándose la ayuda de perros para su detección como es el caso de las trufas negras.

Maduran entre febrero y mayo, en función de las condiciones climáticas del año, siendo lo normal que fructifique una vez al año.

La alta producción del cultivo cuya media ronda las 600 kg anuales por hectárea, así como el buen precio del producto (en torno a 30 €/kg) hacen este cultivo muy interesante por su esperada rentabilidad y puede proporcionar beneficios económicos para el agricultor.

Asimismo, el cultivo puede asociarse con otros cultivos de secano importantes en la zona como son el almendro y el olivo, proporcionando interesantes ingresos para estos agricultores. Por tanto, el ensayo pretende evaluar el comportamiento agronómico como cultivo principal con un sistema de regadío deficitario.

La planta micorrizada que se utilizará en este proyecto de demostración vendrá proporcionada por un proveedor especializado.

## 5.2. Ubicación del proyecto y superficie.

Llano de Sahués se extiende junto al río Chícamo a tres kilómetros al Norte de la población de Abanilla. Era una típica villa rústica dedicada a la explotación agrícola. La proximidad del nacimiento del río Chícamo garantizaba agua potable para el ganado y regadío para las tierras del entorno. La



parcela donde se realiza el ensayo se encuentra en la finca sita en el término municipal Abanilla, paraje de “El Baden”.

En la parcela 1432 del polígono 11 de Abanilla, que cumple perfectamente con los requerimientos para el desarrollo del proyecto planteado.



Foto 3: Zona de la plantacion.



Foto 4: Polígono y parcela.

### 5.3. Diseño estadístico y características de las parcelas demostración

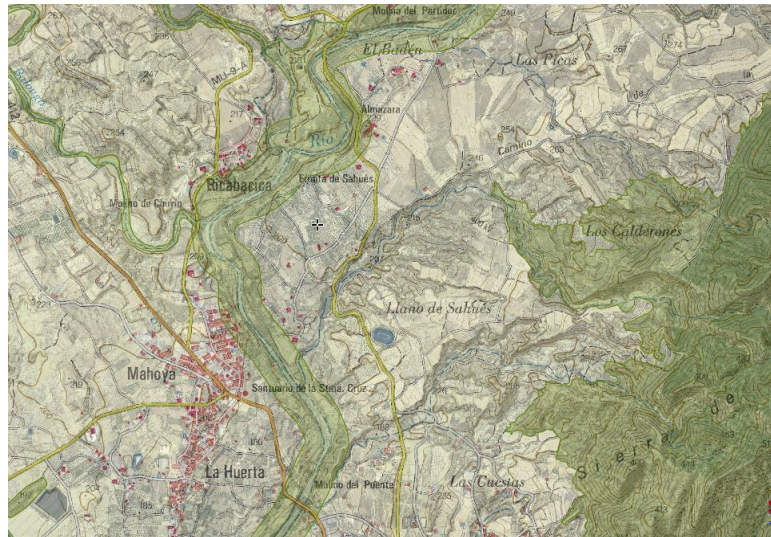
La plantación se pretende realizar en una superficie de 500 m<sup>2</sup>. Se realizará con 2 hospedantes al 50%, asociada a las raíces de **Helianthemum Almeriense (B)** y **Helianthemum violaceum.(A)**

El diseño y marco de plantación del ensayo se va a realizar con el marco 1x1 que según estudios de la Universidad de Murcia es el mejor marco para que se genere una buena estructura de micelio alrededor de las raíces.

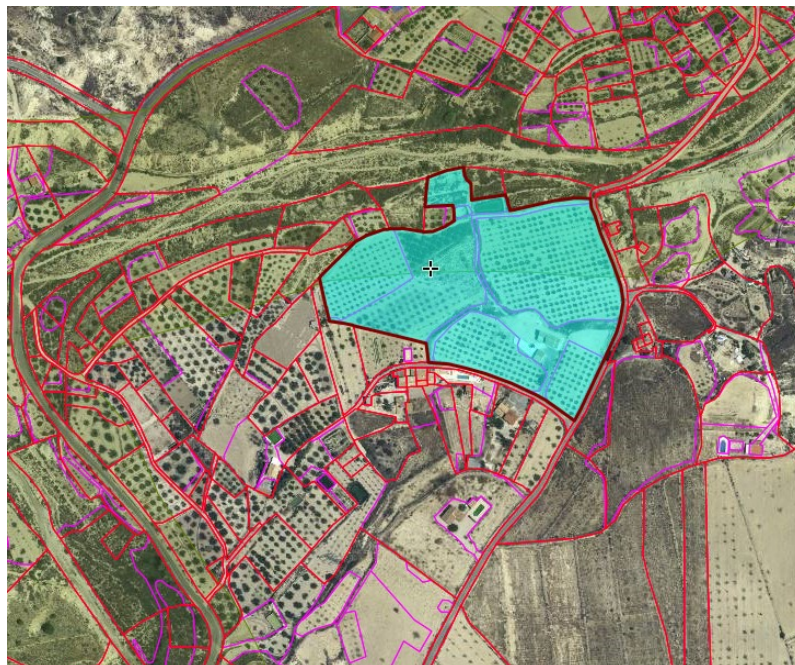

**Foto 5: Subsectores**

#### 5.4. Características del agua, suelo y clima.

El agua de donde se riega proviene del Río Chícamo.

Medios necesarios/disponibles.

Aquí tenemos los valores de un suelo referencia, que los compararemos con los valores de nuestro suelo cuando tengamos los resultados de los análisis.

ANÁLISIS FÍSICO-QUÍMICO	SUELO DE REFERENCIA PARA EL CULTIVO DE TRUFA DE DESIERTO
pH (en agua 1:2,5)	6,8-8,7
C.E. 1:5 (µS/cm)	123,1-302
Sodio asimilable (meq/100 g)	0,15-1,20
Potasio asimilable (meq/100 g)	0,28-1,5
Calcio asimilable (meq/100 g)	4,94-23,38

<b>Magnesio asimilable (meq/100 g)</b>	0,95-3,7
<b>Materia orgánica (%)</b>	0,58-3,92
<b>Carbono orgánico total (%)</b>	0,34-2,28
<b>Nitrógeno total (%)</b>	0,058-0,267
<b>Relación C/N</b>	2,8-10,15
<b>Carbonatos totales (%)</b>	5,1-80,1
<b>Caliza activa (%)</b>	3,4-24,76
<b>Fósforo asimilable (ppm)</b>	7,52-66,4
<b>Cloruros (meq/100 g)</b>	0,05-0,09
<b>Sulfatos (meq/100 g)</b>	0,01-0,32
<b>Hierro asimilable (ppm)</b>	1,79-79,5
<b>Cobre asimilable (ppm)</b>	0,31-2,73
<b>Manganeso asimilable (ppm)</b>	3,03-57,12
<b>Zinc asimilable (ppm)</b>	0,3-3,12

#### 5.4.1. Infraestructuras.

- Tractor de 70 C.V Cabezal
- Instalación de riego por goteo.
- Cabezal de riego.
- Una parcela para el ensayo de 500 m2 de superficie.
- Red de riego con tuberías sectorizadas.

#### 5.4.2. Suministros.

- Planta micorrizada.
- Energía eléctrica

- Agua.
- Combustible.
- Material de riego.
- Herramientas.
- Mano de obra para preparación del terreno y laboreo, plantación, control de flora adventicia.
- Maquinaria para preparación y laboreo del terreno

### 5.5. Fases de la actividad de demostración.

#### 5.5.1. Preparación del suelo, marco y densidad de plantación. Sistema de formación.

La plantación se pretende realizar en una superficie de 500 m<sup>2</sup>. Se realizará con 2 hospedantes al 50%, asociada a las raíces de **Helianthemum Almeriense** y **Helianthemum violaceum**.

El diseño y marco de plantación dependerán de diversos factores como tamaño de la plantación, sistema de riego, orientación... pudiendo variar sus densidad desde 6 a 10 plantas/10 m<sup>2</sup> en extensiones de más de una Ha o pequeñas plantaciones piloto, respectivamente.

El ensayo se va a realizar con el marco 1x1 que según estudios de la Universidad de Murcia es el mejor marco para que se genere una buena estructura de micelio alrededor de las raíces.

#### 5.5.2. Riego y abonado.

El riego de plantación será de entre 4 y 6 litros por planta. Estos riegos se realizarán semanalmente durante el primer mes (4 riegos/mes). Una vez que la jarilla se ha establecido, tras el primer mes de riego, eliminaremos los riegos del programa de cultivo.

- Separación entre líneas: 1 metros.
- Separación goteros: 1 metros
- Caudal emisor: 4 l/h.
- Emisores/planta: 1

#### 5.5.3. Tratamientos fitosanitarios y control de malas hierbas.

El manejo de una plantación de trufa de desierto no es costoso en cuanto a la mano de obra se refiere; no requiere de aplicaciones periódicas ni puntuales de abonos y/o productos fitosanitarios. Hasta la fecha no se han descrito plagas/enfermedades, que ataquen directamente a la parte aérea



y/o subterránea de la jarilla micorrizada. Si se tuviera que hacer alguna aplicación sería con productos autorizados en Agricultura Ecológica.

Desaconsejamos el uso de herbicidas y fungicidas de pre y pos emergencia. En su lugar, proponemos la eliminación mecánica con desbrozadora. Este sistema no elimina de raíz las malas hierbas y por tanto, no altera en absoluto la estructura del suelo una vez que la jarilla se haya establecido.

#### 5.5.4. Análisis a realizar.

Durante el ciclo de cultivo se realizarán análisis de suelo y aguas si fuera necesario.

#### 5.5.5. Recolección.

Las terfezas emergen y forman un montículo y agrietamiento en la tierra que denuncia su presencia. Una vez se extrae el carpóforo se debe rellenar con tierra el hueco que ha quedado. El periodo de maduración oscila desde febrero hasta mayo. Normalmente, la fructificación es única anual, aunque ocasionalmente hemos podido recolectar dos floradas, en enero y marzo-abril.

#### 5.6. Controles a realizar.

##### 5.6.1. Control calidad del cultivo.

A lo largo del cultivo se realizarán las mediciones y observaciones siguientes:

- Sanidad general de la planta (presencia de enfermedades).
- Consumo de agua.
- Tratamientos fitosanitarios si los hubiese.
- Seguimiento y evaluación del comportamiento agronómico del cultivo, así como de adaptación al terreno y climatología.

##### 5.6.2. Control calidad de la producción.

Se tomará una muestra del 10% al que se determinarán los siguientes parámetros:

- Peso bruto.
- Peso neto.
- Diámetro del carpóforo.
- Consistencia, sabor y olor de la carne.

### 5.6.3. Control postcosecha.

No se realizará este tipo de control.

### 5.7. Parámetros y controles a realizar.

Uno de los principales objetivos en el centro es disminuir los residuos, el consumo de materias primas y mantener un uso eficiente de los recursos como el agua.

Para poder conseguir estos objetivos, es necesario elaborar un plan de ejecución y de medidas, entre las que encontramos las siguientes:

#### 5.7.1. Riego y abonados.

El consumo de agua en este proyecto para la *Terfeziia claveryi* es escaso por lo tanto se evitará un consumo innecesario del agua.

#### 5.7.2. Flora y fauna.

Se respetarán los animales autóctonos de la zona. Cuando se realicen plantaciones en la finca tipo setos o de jardinería se realizarán con especies autóctonas de la comarca.

Se pondrán 2 especies *Helianthemum Almeriense* y *Helianthemum violaceum*.

No se realizará aportes de fertilizantes o abonos. Los posibles tratamientos fitosanitarios se realizarán con productos biológicos y en condiciones climatológicas favorables para evitar la dispersión a zonas colindantes y que puedan afectar a la flora y fauna silvestre de la zona

#### 5.7.3. Residuos.

Se dispone en la finca contenedores para los diversos tipos de residuos (papel, vidrio y envases) que periódicamente serán llevados a contenedores municipales.

#### 5.7.4. Contaminación atmosférica.

Para reducir las emisiones de gases de efecto invernadero y otros contaminantes atmosféricos (CO<sub>2</sub>, CO, NO<sub>x</sub> y O<sub>3</sub> entre otros). La maquinaria a emplear en el proyecto se encontrará en perfecto estado de conservación, con las revisiones oficiales al día. El empleo del tractor para realizar laboreo del



terreno se realizará bajo criterios técnicos, en los casos que sea posible se realizará desbroce en lugar del laboreo de menor demanda de potencia y consumo de energía y menor emisiones.

## 6. CALENDARIO DE ACTUACIONES

Fase del proyecto	Año	En	Fb	Mr	Ab	My	Jun	Jul	Ag	Sp	Oc	Nv	Dc
<b>Actividad de divulgación</b>													
Publicación Consejería													
Jornada técnica													
Actividad demostración. Informe inicial.	2021												
Actividad demostración. Informes de seguimiento	2022												
Actividad demostración. Informe anual de resultados.	2022												
Actividad demostración. Visitas a parcela demostración.	2022												
<b>Actividad de demostración</b>													
Preparación parcela	2021												
Semillero													
Riego, abonado	2022												
Seguimiento y control de plagas	2022												
Plantación	2021												
Recolección	2022												
Toma de datos	2022												
Fase del proyecto	Año	En	Fb	Mr	Ab	My	Jun	Jul	Ag	Sp	Oc	Nv	Dc
<b>Actividad de divulgación</b>													

Fase del proyecto	Año	En	Fb	Mr	Ab	My	Jun	Jul	Ag	Sp	Oc	Nv	Dc
Publicación Consejería													
Jornada técnica													
Actividad demostración. Informe inicial.													
Actividad demostración. Informes de seguimiento													
Actividad demostración. Informe anual de resultados.													
Actividad demostración. Visitas a parcela demostración.													
<b>Actividad de demostración</b>													
Preparación parcela (Estercolado, corte de tierra)													
Semillero													
Riego, abonado													
Seguimiento y control de plagas													
Plantación													
Recolección													
Toma de datos													